TENIENTE «Z»
PUBLICACIÓN PARA LOS JÓVENES
BOIXCAR
BELI
ELICAS HAZAÑAS BELICAS HAZAÑAS
12 PESETAS

BOIXCAR
Obras completas

TENIENTE "Z"
REALIDAD Y FANTASIA
EL FANFARRON

EDICIONES TORAY, S. A.

Arnaldo de Oms, 51-53
BARCELONA
Doctor Julián Alvarez, 151
BUENOS AIRES

HAZAÑAS BELICAS
"BOIXCAR"

© *Ediciones TORAY, S. A.*
Prohibida la reproducción

Textos y dibujos de BOIXCAR

Depósito Legal B. 37824-1969
Número de Registro 10041-1969
Impreso por LIPSIA, S. A.
Roger, 25-27 - Barcelona-14

EDICIONES TORAY, S. A.
Arnaldo de Oms, 51-53 - BARCELONA
Doctor Julián Alvarez, 151 - BUENOS AIRES

TENIENTE "Z"

EL FRACASADO COMPLOT CONTRA HITLER DEL 20 DE JULIO DE 1944, LLEVÓ A MUCHOS ALTOS OFICIALES ALEMANES A SER ACUSADOS DE TRAICIÓN. EL PADRE DE HERNEST ELLGAARD ESTABA ENTRE ESOS HOMBRES.

DESDE ENTONCES, AL TENIENTE ELLGAARD SÓLO SE LE ENCARGABAN PEQUEÑAS MISIONES DE RECONOCIMIENTO SIN IMPORTANCIA ALGUNA.
NO ENTIENDO POR QUÉ NO ME DEJAN SALIR DE LA BASE.
TODOS MIS COMPAÑEROS DE PROMOCIÓN LUCHAN SOBRE INGLATERRA Y YO...
...ME VEO CONDENADO A ESTAS MISIONES RUTINARIAS EN LAS QUE NUNCA OCURRE NADA.
PERO HERNEST HABÍA TOMADO UNA DECISIÓN...
QUERRÍA HABLAR CON USTED, MI CORONEL.
YA SÉ LO QUE ME VA A DECIR, ELLGAARD.

SEGURAMENTE VIENE A PEDIRME QUE LE TRASLADE A OTRO LUGAR DONDE HAYA MÁS ACCIÓN. LO SIENTO, PERO PERMANECERÁ EN ESTA BASE HASTA QUE YO LO ORDENE.
PERO, A MÍ ME GUSTARÍA...
YA BASTA, TENIENTE. ES INÚTIL QUE INSISTA.
SÍ, TODO ERA INÚTIL. EL TENIENTE ELLGAARD TENDRÍA QUE SEGUIR CONFORMÁNDOSE CON SUS SIMPLES MISIONES DE RUTINA MIENTRAS SUS COMPAÑEROS SE CUBRÍAN DE GLORIA EN TODOS LOS FRENTES.
¡UNA COLUMNA DE HUMO! ¡AVISARÉ A LA BASE, DEBE TRATARSE DE UN BARCO ENEMIGO!

HERNEST RECIBIÓ INSTRUCCIONES DE SU BASE.
INFORME DEL TIPO DE BARCO DE QUE SE TRATA, PERO NO SE ACERQUE DEMASIADO A ÉL.
Y, SOBRE TODO, NO INTENTE ATACARLE.
¡AHORA QUE TENÍA UNA BUENA OCASIÓN DE ENTRAR EN COMBATE, ME CONDENAN DE NUEVO A LA INACTIVIDAD!
A PESAR DE TODO, HERNEST CUMPLIÓ LA ORDEN, ACERCÁNDOSE AL BARCO LO SUFICIENTE COMO...
...PARA NO ESTAR AL ALCANCE DE SUS BATERÍAS.

DESPUÉS REGRESÓ A LA BASE PARA INFORMAR DE LA POSICIÓN EXACTA DEL BARCO.
¡HUBIERA PODIDO HUNDIRLO SIN LA AYUDA DE NADIE! ¡LA ORDEN QUE ME DIERON ERA ABSURDA!
¡NO LE PERMITO QUE ME HABLE EN ESE TONO, TENIENTE!
¡ESTÁ AQUÍ PARA OBEDECER LAS ÓRDENES! ¡NO LO OLVIDE!
LO SIENTO, CORONEL. NO LO OLVIDARÉ.
UNO DE LOS "HEINKEL" DESPEGÓ PARA DESTRUIR AL CARGUERO.
TODO PARECÍA INDICAR QUE SERÍA UNA PRESA FÁCIL.

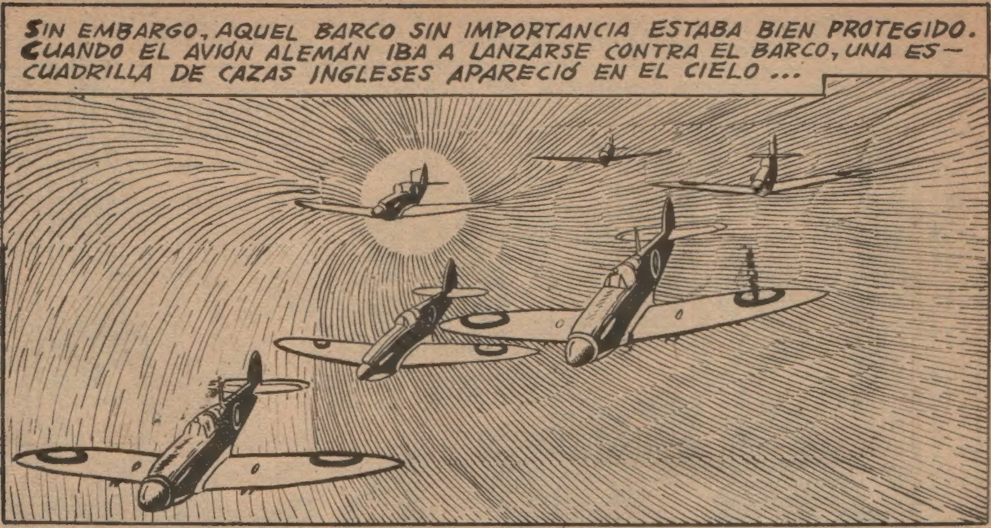
SIN EMBARGO, AQUEL BARCO SIN IMPORTANCIA ESTABA BIEN PROTEGIDO. CUANDO EL AVIÓN ALEMÁN IBA A LANZARSE CONTRA EL BARCO, UNA ESCUADRILLA DE CAZAS INGLESES APARECIÓ EN EL CIELO ...

TENGO LA IMPRESIÓN DE QUE NOS HEMOS METIDO EN LA BOCA DEL LOBO.

¡EL BARCO ESTÁ DEFENDIDO POR UNA ESCUADRILLA DE CAZAS! ¡NOS ATACAN! ¡UNO DE LOS MOTORES ESTÁ ARDIENDO!
EL "HEINKEL" SE ESTRELLÓ APARATOSAMENTE EN EL MAR...
EN LA BASE...
¡VAMOS, MUCHACHOS, TENEMOS QUE VOLAR! ¡APRISA!
¿YO TAMBIÉN?
¡CLARO! ¡HAN DICHO TODOS!

¿QUÉ PASARÁ QUE NOS MOVILIZAN A TODOS?
PARECE SER QUE EL BARCO QUE TÚ HAS AVISTADO ESTA MAÑANA TRANSPORTA A UN ALTO OFICIAL INGLÉS.
ALGUNOS MINUTOS MÁS TARDE...
Y MIENTRAS LA ESCUADRILLA VOLABA AL ENCUENTRO DEL BARCO...
¿CÓMO HA DICHO? ¿QUÉ EL TENIENTE ELLGAARD HA SALIDO TAMBIÉN CON LOS DEMÁS?
SÍ, CORONEL... YO NO SABÍA...
SEPA USTED QUE EL PADRE DE ELLGAARD ESTÁ EN LA CÁRCEL ACUSADO DE SER UNO DE LOS PROMOTORES DEL ATENTADO CONTRA EL FHÜRER. SE CREE QUE SU HIJO ESTÁ COMPLICADO TAMBIÉN Y HOY IBA A SER DETENIDO.

PERO EL TENIENTE ELLGAARD ERA AJENO A TODO LO QUE OCURRÍA...
¡POR FÍN VOY A PODER COMBATIR!
TAMPOCO LA OPORTUNIDAD DE DEMOSTRAR SU VALÍA LE IBA A SER CONCEDIDA EN ESA OCASIÓN. EL JEFE DE LA ESCUADRILLA ACABABA DE RECIBIR INSTRUCCIONES DESDE LA BASE...
¡TENIENTE ELLGAARD, REGRESE INMEDIATAMENTE A LA BASE!
PERO...
¡NO DISCUTA LAS ÓRDENES!
ELLGAARD REALIZÓ LAS MANIOBRAS NECESARIAS PARA VOLVER A LA BASE...
PERO ESTA VEZ NO PIENSO OBEDECER.
ESTOY HARTO DE ESTA COMEDIA.

DESDE AQUÍ NO ME VE NADIE Y PODRÉ PARTICIPAR EN LA LUCHA.
PERO EN ESE MOMENTO, A TRAVÉS DE SUS AURICULARES...
¿POR QUÉ ELLGAARD HA REGRESADO A LA BASE, COMANDANTE?
SU PADRE HA SIDO FUSILADO, ACUSADO DE TRAICIÓN. ÉL TAMBIÉN SERÁ DETENIDO CUANDO LLEGUE A LA BASE.
AL OIR AQUELLO, EL CORAZÓN DE HERNEST DIO UN VUELCO.
¡DIOS MÍO! ¡PAPÁ!
EN UN INSTANTE, HERNEST SE DIO CUENTA DE TODO. SU PADRE HABÍA MUERTO Y ÉL SE HABÍA CONVERTIDO EN UN FUGITIVO. PERO NO ESTABA DISPUESTO A DEJARSE COGER...
¡NO PUEDO HACER OTRA COSA! HUIRÉ DE AQUÍ Y COMBATIRÉ CON TODAS MIS FUERZAS A LOS CULPABLES DE LO QUE LE HA SUCEDIDO A MI PADRE.

EN CUANTO ATERRICE NOS ENCARGAREMOS DE ÉL. SERÁ LLEVADO A UN CONSEJO DE GUERRA.
ME ALEGRO DE QUE ME LIBREN DE ÉL.
¡AHÍ ESTÁ EL COMANDANTE DE LA BASE CON UN OFICIAL DE LAS SS!
¡VOY A ENVIARLES MIS SALUDOS!
¡SE HA VUELTO LOCO! ¡AL SUELO! ¡RÁPIDO!
¡CUIDADO! ¡ESTÁ DISPARANDO CONTRA NOSOTROS!

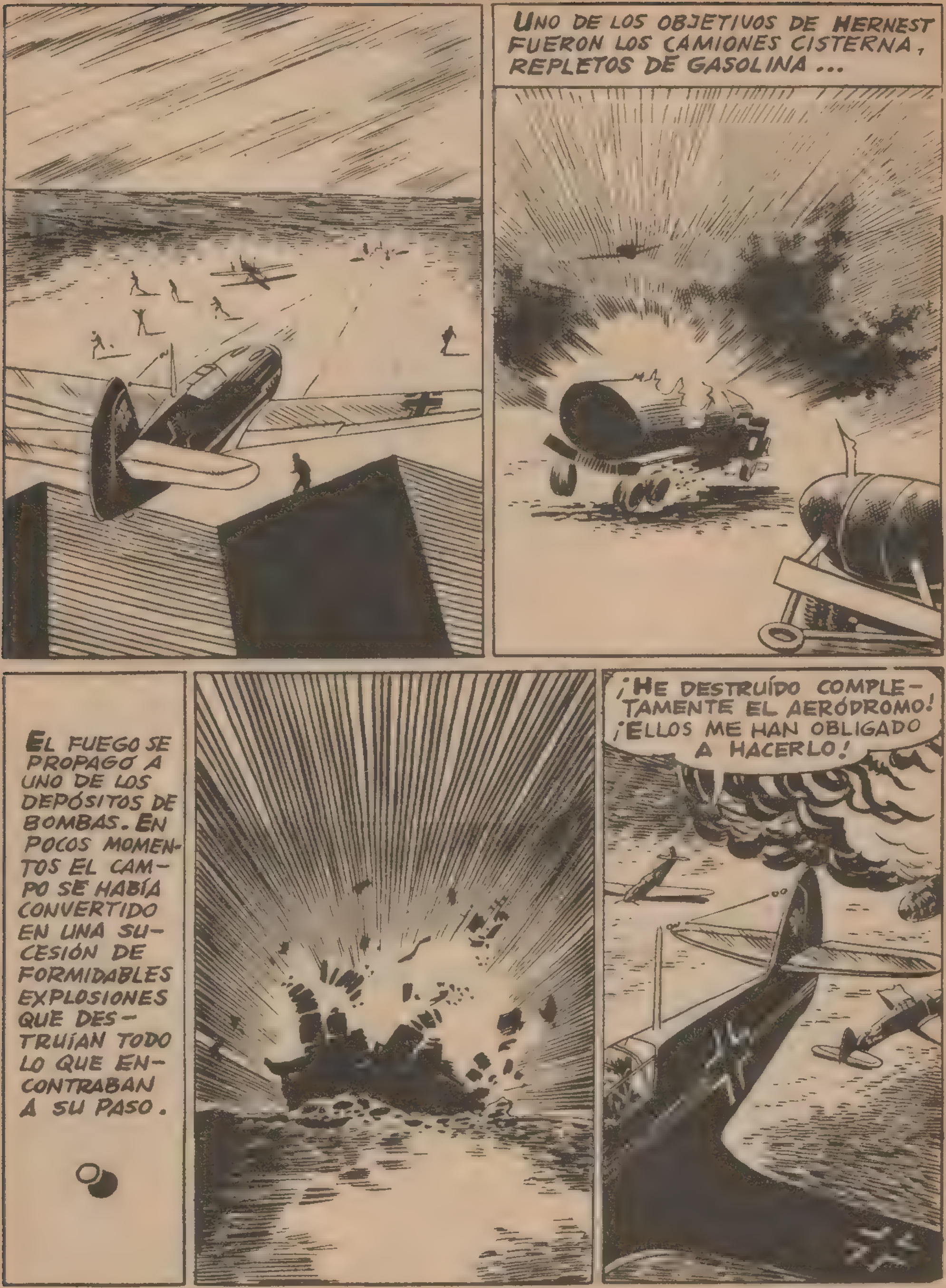
UNO DE LOS OBJETIVOS DE HERNEST FUERON LOS CAMIONES CISTERNA, REPLETOS DE GASOLINA ...
EL FUEGO SE PROPAGÓ A UNO DE LOS DEPÓSITOS DE BOMBAS. EN POCOS MOMENTOS EL CAMPO SE HABÍA CONVERTIDO EN UNA SUCESIÓN DE FORMIDABLES EXPLOSIONES QUE DESTRUÍAN TODO LO QUE ENCONTRABAN A SU PASO.
¡HE DESTRUÍDO COMPLETAMENTE EL AERÓDROMO! ¡ELLOS ME HAN OBLIGADO A HACERLO!

AHORA SOY SU ENEMIGO Y LES COMBATIRÉ CON TODAS MIS FUERZAS PARA HACERLES PAGAR LO QUE LE HICIERON A MI PADRE.
HERNEST ELLGAARD EMPEZÓ A VOLAR SIN RUMBO FIJO. NO SABÍA ADONDE DEBÍA IR, SÓLO LE IMPORTABA ESCAPAR DE ALLÍ.
PERO PRONTO SU APARATO QUEDÓ SIN GASOLINA. VOLABA ENTONCES SOBRE HOLANDA. TUVO QUE LANZARSE EN PARACAÍDAS.
DOS JÓVENES ESTABAN OBSERVANDO EL DESCENSO.
¡MIRA! ¡ES UN PILOTO ALEMÁN!
¡ES EXTRAÑO!

AVISARÉ A NERTHAL. NO ME GUSTA VER A LOS ALEMANES MERODEAR POR AQUÍ.
QUIZÁ DEBERÍAMOS IR A AYUDAR AL PILOTO.
NO HAGAS NADA, VERA.
¡PUEDE ESTAR HERIDO!
ESO A TI NO TE IMPORTA, RECUERDA QUE ERES UN MIEMBRO DE LA RESISTENCIA.
POCO DESPUÉS EL JOVEN SE ENTREVISTABA CON NERTHAL...
SÍ, TAMBIÉN YO LE HE VISTO CAER. NO PODEMOS HACER NADA POR ÉL.
¿CREES QUE VIENE A ESPIARNOS?
NO LO SÉ, PERO DEBEMOS SER PRECAVIDOS. NUESTRO MOVIMIENTO DE RESISTENCIA CRECE DÍA A DÍA, ES MEJOR MANTENERNOS AL MARGEN DE TODO HASTA QUE LLEGUE EL MOMENTO.

DE ACUERDO, NERTHAL. HE DECIDIDO CONSULTARTE ANTES DE ACTUAR.
HAS HECHO BIEN, PETER. TENEMOS QUE ANDARNOS CON CUIDADO.
DURANTE ESTE TIEMPO...
BUSCARÉ UN LUGAR PARA ESCONDERME. LAS NOTICIAS CORREN DEPRISA Y NO ME GUSTARÍA CAER EN MANOS DE UNA PATRULLA ALEMANA.
HERNEST BUSCÓ REFUGIO EN UN VIEJO MOLINO...
AQUÍ ESTARÉ A SALVO DE ENCUENTROS INESPERADOS.
HOLANDA HA SIDO TAMBIÉN OCUPADA POR MIS COMPATRIOTAS, CASI TODA EUROPA LO HA SIDO; ME SERÁ DIFÍCIL ESCAPAR.

EN AQUEL MOMENTO...
¡NO PUEDO DEJARLE SOLO! PUEDE QUE ESTÉ HERIDO.
AL PASAR CERCA DEL VIEJO MOLINO...
¡ACÉRQUESE CON CUIDADO!
¿EH?
¡ENTRE! ¡Y CUIDADO CON HACER NINGÚN MOVIMIENTO SOSPECHOSO!
PASE SEÑORITA, EN REALIDAD NO ES MI INTENCIÓN HACERLE NINGÚN DAÑO.

¡NECESITO AYUDA!
PERO... ¡SE ENCUENTRA EN TERRITORIO OCUPADO POR LOS SUYOS!
HERNEST ELLGAARD CONTÓ SU ODISEA A LA MUCHACHA. VERA PROMETIÓ HACER CUANTO ESTUVIERA EN SU MANO PARA AYUDARLE.
LE RUEGO QUE NO DIGA NADA A NADIE DE MI PRESENCIA.
COMO QUIERA.
LA MUCHACHA PROMETIÓ VOLVER AL CAER LA NOCHE. MIENTRAS, HERNEST, PARA MATAR SU ABURRIMIENTO EMPEZÓ A REBUSCAR EN EL VIEJO MOLINO...
¿QUÉ HABRÁ AQUÍ DENTRO?
SU DESCUBRIMIENTO LE IMPRESIONÓ.
¡UN TELÉFONO DEL EJÉRCITO ALEMÁN! ¿CÓMO ES POSIBLE?

AQUEL TELÉFONO NO ESTABA ALLÍ POR CASUALIDAD. LA EXPLICACIÓN DE TODO NO TARDÓ EN APARECER POR LA PUERTA DEL MOLINO.
ERA NERTHAL...
PEDIRÉ INSTRUCCIONES.
¡AQUÍ NERTHAL LLAMANDO A LA "KOMANDANTUR" DE AMSTERDAM!
SÍ, UN AVIADOR ALEMÁN HA CAÍDO CERCA DE AQUÍ!
¿ES UN TRAIDOR?... DE ACUERDO, LE CAPTURARÉ COMO SEA.

NO SE PREOCUPEN, ESE TRAIDOR NO IRÁ MUY LEJOS.
MÁS TARDE...
¡ES NERTHAL! ¿QUÉ HACE AQUÍ?
DESPUÉS...
¿CONOCE A UN HOMBRE LLAMADO NERTHAL?
SÍ. ¿LE HA VISTO? ¡ES EL JEFE DE LA RESISTENCIA! ¿LE HA HABLADO DE MÍ?
ME ESCONDÍ EN CUANTO ÉL LLEGÓ. NO CONFÍEN EN ESE TIPO, LE HE OÍDO HABLAR CON LA GESTAPO DE AMSTERDAM.
¡ESO NO ES POSIBLE! ¡DEBE ESTAR USTED EQUIVOCADO!

HERNEST MOSTRÓ EL TELÉFONO A LA JOVEN PARA CONVENCERLA DE LO QUE ACABABA DE DECIR...
DEBE PONER AL CORRIENTE A SUS CAMARADAS DE LO QUE OCURRE. ¡NO PUEDEN SEGUIR CONFIANDO EN NERTHAL!
¡SÍ! ¡TIENE RAZÓN, LES AVISARÉ INMEDIATAMENTE!
¡ESTOY LOCA! ¡ESE ALEMÁN ES UN ESPÍA QUE QUIERE CONFUNDIRNOS! ¡AVISARÉ A NERTHAL!
NATURALMENTE, VERA ESTABA MÁS INCLINADA A CREER A NERTHAL. AQUEL ALEMÁN ERA SÓLO UN DESCONOCIDO Y PODÍA SER UN AGENTE ENEMIGO. SIN EMBARGO PUSO PRIMERO AL CORRIENTE A PETER...
PARECES ASUSTADA, VERA. ¿QUÉ TE OCURRE?
¡HA OCURRIDO ALGO ESPANTOSO!
PETER Y VAN LOOS, JEFE DE LA RESISTENCIA EN AQUEL SECTOR, FUERON PUESTOS AL CORRIENTE DE LO QUE OCURRÍA...
NO CABE DUDA DE QUE ESE ALEMÁN HA VENIDO A ESPIARNOS, VAN LOOS.
ESPERA, PETER. CREO QUE LA COSA ES MÁS GRAVE DE LO QUE PARECE.

NO PODEMOS ACTUAR A LA LIGERA. COMO SABES, YO HABÍA VENIDO A COMUNICAR A NERTHAL LA INSTALACIÓN DE UNA NUEVA EMISORA CLANDESTINA Y NUESTROS PRIMEROS CONTACTOS CON LONDRES. ESPERAREMOS UN POCO.
ESPERAREMOS HASTA MAÑANA. QUE ESE ALEMÁN NO SE MUEVA DE DONDE ESTÁ.
SEGUIREMOS TUS ÓRDENES, VAN LOOS.
DURANTE TODO EL DÍA SIGUIENTE, NERTHAL SE DEDICÓ A BUSCAR AL PILOTO ALEMÁN. AL CAER LA NOCHE SE PUSO EN CONTACTO DE NUEVO CON LA GESTAPO.
¡ESTÁ BIEN! INTERVENDREMOS NOSOTROS.
P.H
DE ACUERDO. YO DARÉ ÓRDENES A LA RESISTENCIA PARA QUE DEJE A LOS ALEMANES TRANQUILOS. PODRÁN ACTUAR CON TODA LIBERTAD.

AQUELLA NOCHE...
VERA SE ACERCÓ AL VIEJO MOLINO.
MAÑANA VENDRÁN A BUSCARME. NERTHAL HA HABLADO DE NUEVO CON LA GESTAPO.
¿QUÉ PIENSA HACER?
NO PUEDO HACER NADA. HE DECIDIDO DEFENDERME YO SOLO. TENGO UN ARMA Y NO ME ATRAPARÁN.
¿POR QUÉ NO HUYE DE AQUÍ?
¿HUIR? LA VIDA YA NO TIENE OBJETO PARA MÍ. MI PADRE HA MUERTO Y YA NO ME QUEDA NINGUNA RAZÓN PARA SEGUIR LUCHANDO.

PERO, EN AQUEL MOMENTO...
¡PRONTO TENDRÁS UNA BUENA RAZÓN, MUCHACHO!
¿QUÉ...?
¡VAN LOOS!
LONDRES NOS HA PUESTO AL CORRIENTE DE TU HISTORIA. LA MUERTE DE TU PADRE Y LA DESTRUCCIÓN DEL AERÓDROMO.
AHORA SABÍAN QUE PODÍAN CONFIAR EN EL PILOTO ALEMÁN. HERNEST LES CONTÓ LA NUEVA CONVERSACIÓN DE NERTHAL CON LA GESTAPO.
MAÑANA, CUANDO VENGAN A BUSCARTE, VAN A TENER UNA BUENA SORPRESA.
¿QUÉ HAREMOS CON NERTHAL?

¡NADA! LOS ALEMANES YA SE OCUPARÁN DE ÉL, NO TENGAS CUIDADO.
AL DÍA SIGUIENTE ...
EL CAMIÓN SE ACERCA A LA ZONA MINADA.
EN EFECTO, EN AQUEL MOMENTO ...

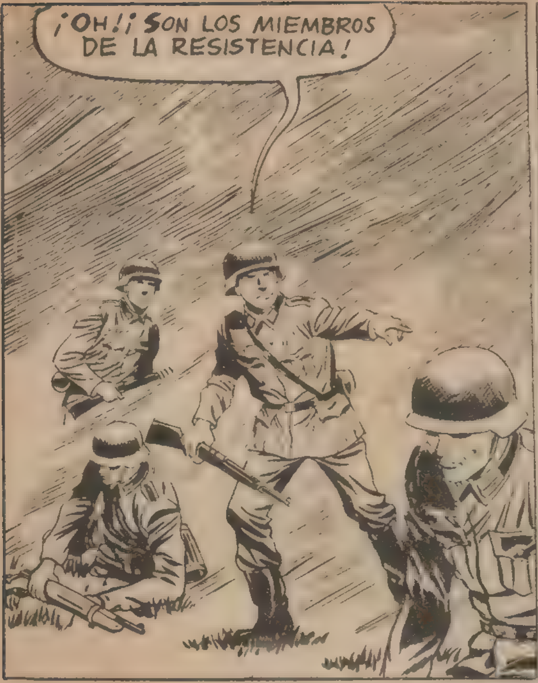
¡OH! ¡SON LOS MIEMBROS DE LA RESISTENCIA!

LOS SUPERVIVIENTES DE LA EXPLOSIÓN INTENTARON ATACAR DE NUEVO, PERO ...
¡CREEN QUE NO TENEMOS BUENAS ARMAS! ¡VAN A VER AHORA!

LAS EXPLOSIONES ATRAJERON LA ATENCIÓN DE NERTHAL.
¡SON DISPAROS! ¿QUÉ OCURRIRÁ AHÍ ABAJO?

¿QUÉ HACÉIS? ¿QUIÉN HA ORDENADO ESTA BATALLA?
¡HE SIDO YO, NERTHAL!

¡YO SOY EL QUE MANDO! ¡ESTO PUEDE COSTAROS MUY CARO!
PUEDE SER, PERO QUIZÁ A TI TE CUESTE TODAVÍA MÁS CARO.
EL AVIADOR ALEMÁN ESTABA ESCONDIDO EN EL MOLINO Y OYÓ TUS CONVERSACIONES CON LA GESTAPO.
¿QUÉ...?
¡NO ES POSIBLE! PERO... NO PIENSO DEJARME COGER.
PUEDES ESTAR TRANQUILO, NO PENSAMOS HACERTE NADA, NERTHAL.
¡ME LAS PAGARÉIS!
COMO UN LOCO, NERTHAL SE ALEJÓ DE LOS RESISTENTES. CONFIABA TODAVÍA EN LA AYUDA DE LOS ALEMANES.

PERO, EN AQUELLOS MOMENTOS ...
VIGILEN TODOS LOS CAMINOS. ¡TENEMOS QUE ATRAPAR A NERTHAL!
A LA ORDEN, COMANDANTE.
POCO DESPUÉS ...
¡ALTO, NERTHAL! ¡RÍNDETE!
¡YO NO HABÍA ORDENADO EL ATAQUE! ¡FUERON ELLOS SOLOS LOS QUE LO HICIERON!
SÉ DONDE ESTÁN. PODREMOS COGERLES A TODOS DESPREVENIDOS, AL AVIADOR TAMBIÉN.
DE MOMENTO SÓLO ERES TÚ EL QUE NOS INTERESAS. ¡VAMOS!
DEMASIADO TARDE, NERTHAL COMPRENDIÓ QUE SU SUERTE ESTABA YA DECIDIDA Y ...
¡RÍNDETE! ¡RÍNDETE O DISPARAREMOS!

NO OS SERÁ FÁCIL COGERME. CONOZCO BIEN EL TERRENO.
PERO LA SUERTE LE HABÍA ABANDONADO DEFINITIVAMENTE. UNA INOPORTUNA RAIZ LE HIZO CAER AL SUELO.
¡YA LE TENEMOS!
AQUELLA NOCHE...
¡ESTÁN QUEMANDO NUESTROS MOLINOS! UNA GRAN PARTE DE NUESTRA VIDA SE VA CON ELLOS.
NO IMPORTA, VAN LOOS. CUANDO LA GUERRA TERMINE LO RECONSTRUIREMOS TODO DE NUEVO. TÚ AQUÍ Y YO EN ALEMANIA.

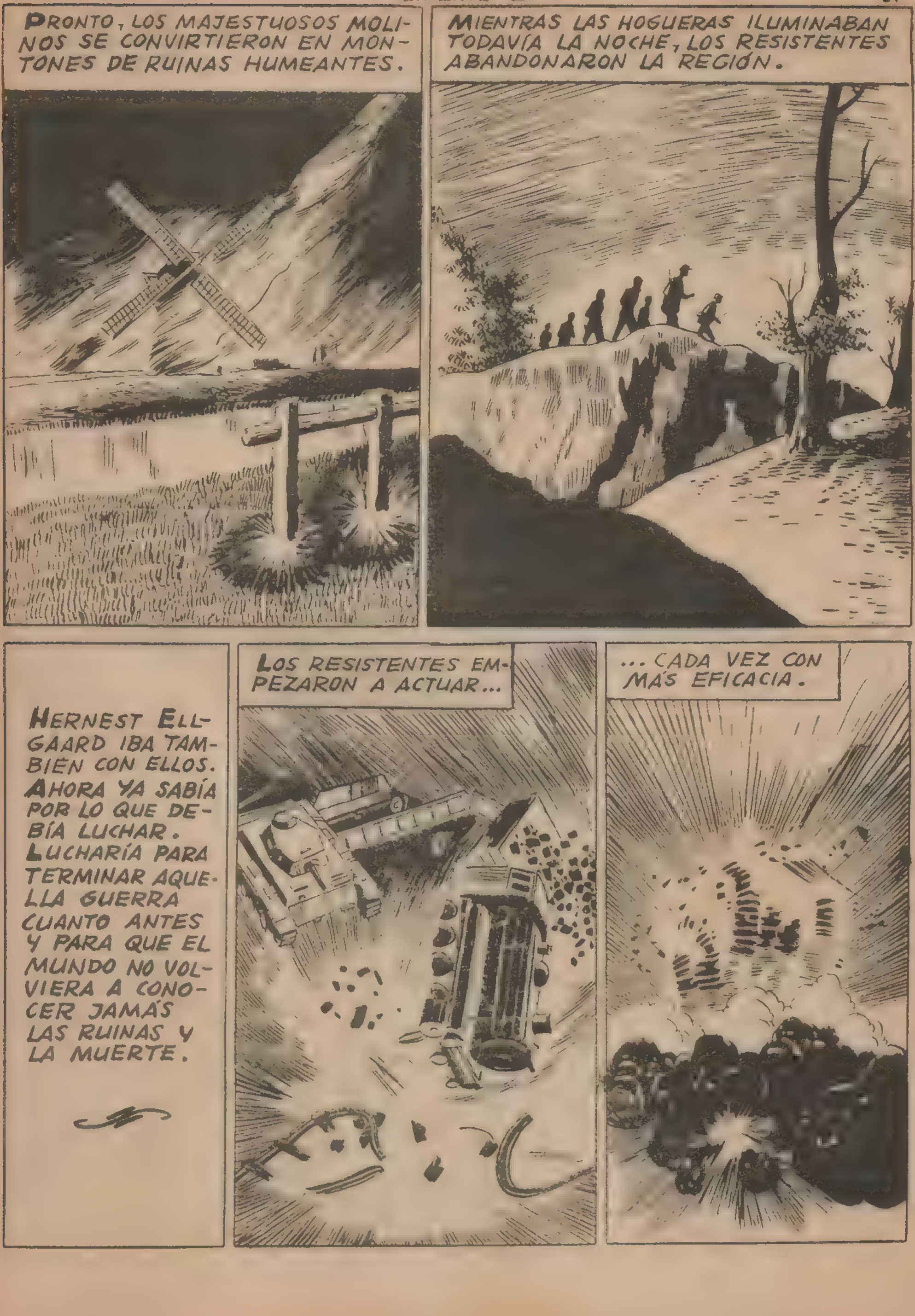
PRONTO, LOS MAJESTUOSOS MOLINOS SE CONVIRTIERON EN MONTONES DE RUINAS HUMEANTES.
MIENTRAS LAS HOGUERAS ILUMINABAN TODAVÍA LA NOCHE, LOS RESISTENTES ABANDONARON LA REGIÓN.
HERNEST ELLGAARD IBA TAMBIÉN CON ELLOS. AHORA YA SABÍA POR LO QUE DEBÍA LUCHAR. LUCHARÍA PARA TERMINAR AQUELLA GUERRA CUANTO ANTES Y PARA QUE EL MUNDO NO VOLVIERA A CONOCER JAMÁS LAS RUINAS Y LA MUERTE.
LOS RESISTENTES EMPEZARON A ACTUAR...
... CADA VEZ CON MÁS EFICACIA.

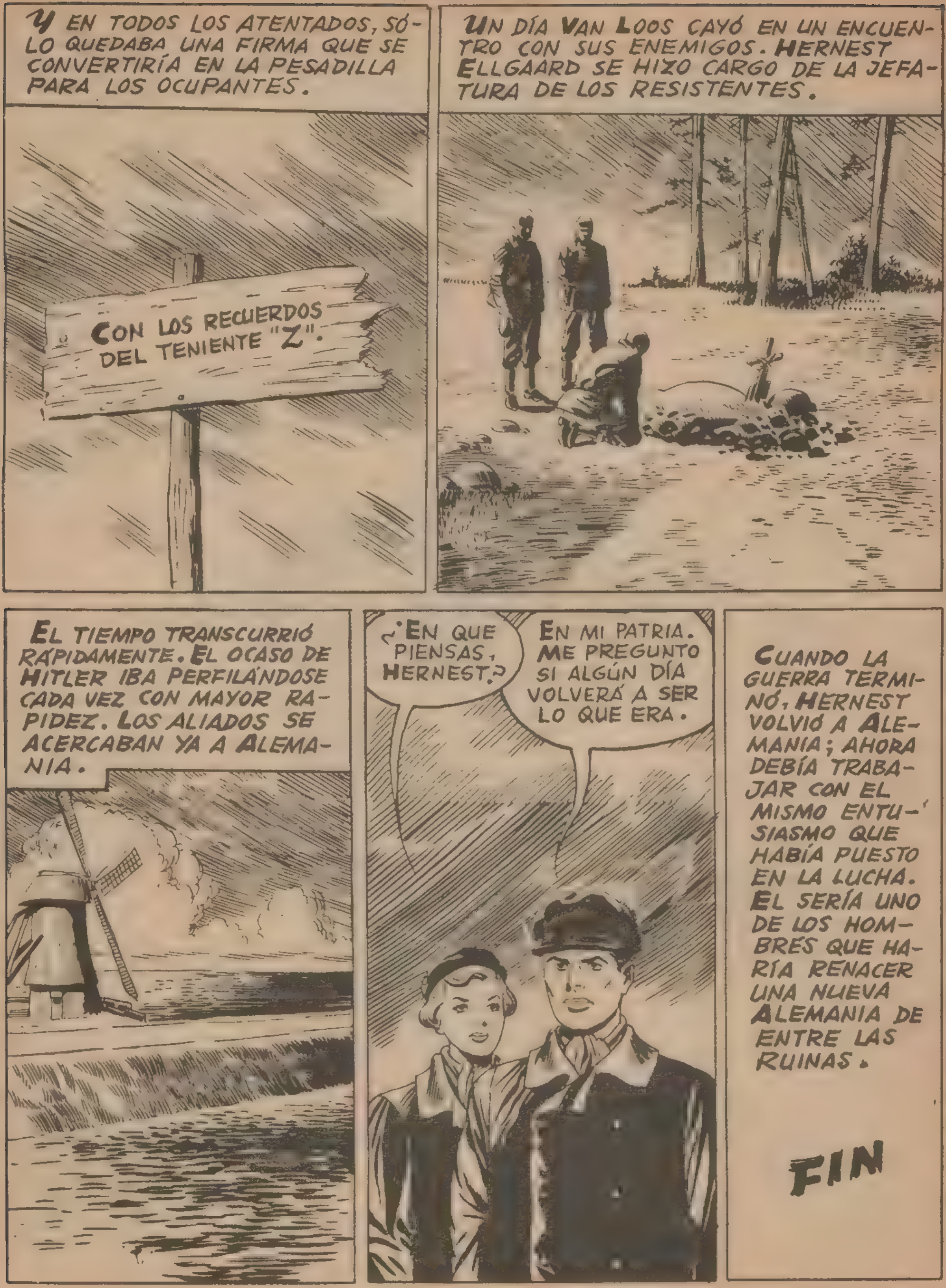
Y EN TODOS LOS ATENTADOS, SÓLO QUEDABA UNA FIRMA QUE SE CONVERTIRÍA EN LA PESADILLA PARA LOS OCUPANTES.
CON LOS RECUERDOS DEL TENIENTE "Z".
UN DÍA VAN LOOS CAYÓ EN UN ENCUENTRO CON SUS ENEMIGOS. HERNEST ELLGAARD SE HIZO CARGO DE LA JEFATURA DE LOS RESISTENTES.
EL TIEMPO TRANSCURRIÓ RÁPIDAMENTE. EL OCASO DE HITLER IBA PERFILÁNDOSE CADA VEZ CON MAYOR RAPIDEZ. LOS ALIADOS SE ACERCABAN YA A ALEMANIA.
¿EN QUE PIENSAS, HERNEST?
EN MI PATRIA. ME PREGUNTO SI ALGÚN DÍA VOLVERÁ A SER LO QUE ERA.
CUANDO LA GUERRA TERMINÓ, HERNEST VOLVIÓ A ALEMANIA; AHORA DEBÍA TRABAJAR CON EL MISMO ENTUSIASMO QUE HABÍA PUESTO EN LA LUCHA. EL SERÍA UNO DE LOS HOMBRES QUE HARÍA RENACER UNA NUEVA ALEMANIA DE ENTRE LAS RUINAS.
FIN

REALIDAD y FANTASIA

LA APARICIÓN DE LOS LLAMADOS PLATILLOS VOLANTES ATRAJO LA ATENCIÓN DEL PÚBLICO SOBRE LOS ESPACIOS EXTRATERRESTRES. PAT O'HARA ERA UNO DE ESOS HOMBRES A QUIENES GUSTABA DEJAR CORRER SU IMAGINACIÓN...
EN UN AERÓDROMO COREANO ..
¿OTRA VEZ LEY NDO ESAS HISTORIAS DE MARCIANOS, PAT?
S, BENNY. ¡SON EXTRAORDINARIAS!
ESPACE
¿CREES QUE ALGUNA VEZ PODREMOS VER TODAS ESTAS MARAVILLAS?
¡YO QUÉ SÉ!
ESPACE
TÚ SIGUE ADELANTE; SI TIENES PACIENCIA, QUIZÁ ALGÚN DÍA SEAS UNO DE LOS PRIMEROS EN METER LA NARIZ EN LA LUNA, PAT.
¡OJALÁ FUERA CIERTO!
BUENO, ESTO EN EL CASO DE QUE NO LA PIERDAS ANTES AQUÍ EN COREA.
ESTO ES LO MÁS PROBABLE.

CORRÍAN RUMORES DE UN ARMISTICIO PERO, SIN EMBARGO, LOS COMBATES SEGUÍAN SUCEDIÉNDOSE CADA VEZ CON MÁS ENCARNIZAMIENTO.
HOY VENDRÁ A BUSCARTE MARY, ¿NO ES CIERTO?
PARECE QUE TE GUSTA LA CHICA, PAT.
CREO QUE ES LA CHICA MÁS BONITA DEL MUNDO, PERO ESTO NO PUEDO DECÍRTELO A TI, BENNY.
CREO QUE SI NO SALIERA CONTIGO, HARÍA TODO LO POSIBLE PARA QUE SE FIJARA EN MÍ.
¡TIENES SUERTE, BENNY!
BUENOS DÍAS, PAT. ¿CUANDO SERÁ ESE VIAJE A LA LUNA?
NO LO SÉ TODAVÍA.

EL POBRE PAT ESTÁ SIEMPRE PENSANDO EN TI, MARY.
ES UN BUEN MUCHACHO.
PERO CREE QUE NO DEBE ACERCARSE A MÍ.
SI SUPIERA QUE ERES MI HERMANA, SE VOLVERÍA LOCO DE ALEGRÍA.
QUERÍA QUE TODOS CREYERAN QUE ÉRAMOS NOVIOS PARA QUE ASÍ LOS DEMÁS AVIADORES ME DEJARAN TRANQUILA, PERO AHORA...
¿QUÉ ES LO QUE OCURRE AHORA?
NO, NO ES NADA.
ESE MUCHACHO ME RESULTA SIMPÁTICO A MÍ TAMBIÉN. MAÑANA TENGO QUE MARCHARME HACIA TOKIO. TE RUEGO QUE APROVECHES MI AUSENCIA PARA DECIRLE LA VERDAD. QUIZÁ ENTONCES CUANDO VUELVA...

NO TE PREOCUPES, MARY. HARÉ LO QUE ME HAS DICHO.
GRACIAS, BENNY.
LOS PILOTOS DEBÍAN ESTAR SIEMPRE DISPUESTOS PARA CUALQUIER EVENTUALIDAD. SIN EMBARGO AQUEL DÍA LA TRANQUILIDAD FUE ABSOLUTA Y PAT BUSCÓ UN LUGAR APARTADO PARA DEDICARSE A SU OCUPACIÓN FAVORITA...
¡OBSERVAR LA LUNA!
TENGO LA IMPRESIÓN DE QUE PODRÍA COGERLA CON LAS MANOS.
POCO DESPUÉS...
PAT SE QUEDÓ PROFUNDAMENTE DORMIDO Y SUS SUEÑOS LE LLEVARON DE UNA PARTE A OTRA DEL ESPACIO. PERO DE PRONTO, ALGO LE INTERRUMPIÓ...

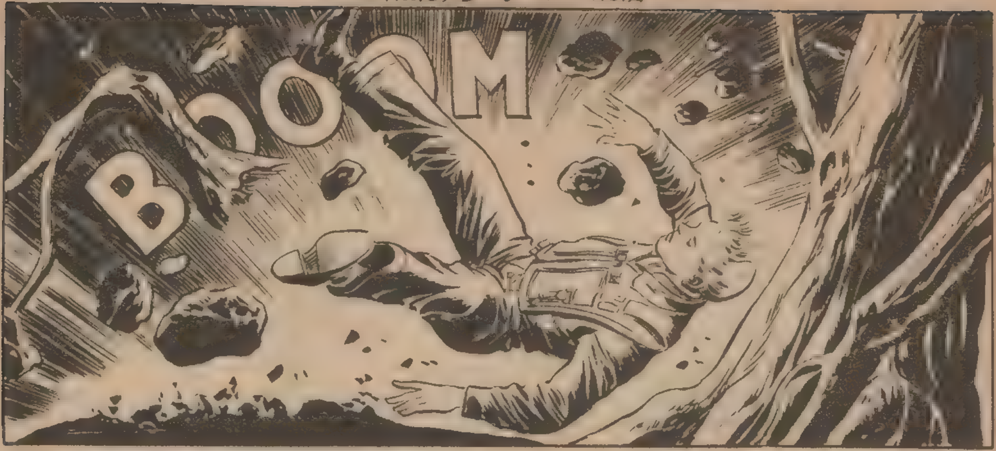
BOOOOM

¡UN PLATILLO VOLANTE!

CON LOS OJOS DESORBITADOS, PAT OBSERVÓ EL MISTERIOSO OBJETO CRUZAR EL CIELO A UNA ENORME VELOCIDAD.
POCOS SEGUNDOS DESPUÉS SE PERDÍA EN LA INMENSIDAD DE LA NOCHE.
TEMBLANDO POR LA EMOCIÓN, PAT PENETRÓ EN EL DESPACHO DEL JEFE DE LA BASE COMO UNA TROMBA...
¡CORONEL!
¡UN PLATILLO VOLANTE, CORONEL! ¡LO HE VISTO! ¡ERA UN PLATILLO!
¿SE HA VUELTO LOCO, O'HARA?
¡ES CIERTO, CORONEL! ¡LO HE VISTO!
BIEN, YA HABLAREMOS DESPUÉS, AHORA TENGO QUE HACER UNA LLAMADA.

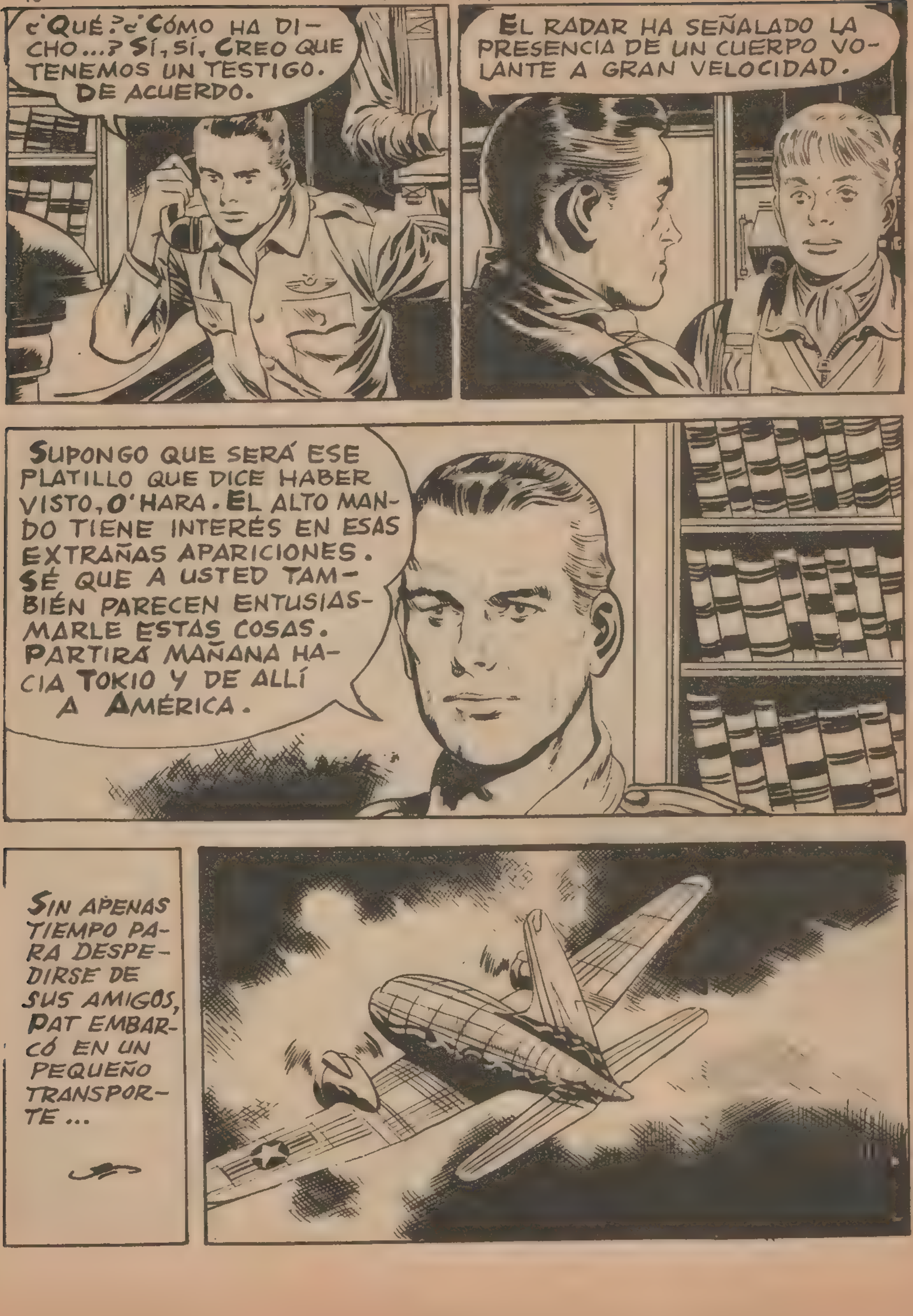
¿QUÉ? ¿CÓMO HA DICHO...? SÍ, SÍ, CREO QUE TENEMOS UN TESTIGO. DE ACUERDO.
EL RADAR HA SEÑALADO LA PRESENCIA DE UN CUERPO VOLANTE A GRAN VELOCIDAD.
SUPONGO QUE SERÁ ESE PLATILLO QUE DICE HABER VISTO, O'HARA. EL ALTO MANDO TIENE INTERÉS EN ESAS EXTRAÑAS APARICIONES. SÉ QUE A USTED TAMBIÉN PARECEN ENTUSIASMARLE ESTAS COSAS. PARTIRÁ MAÑANA HACIA TOKIO Y DE ALLÍ A AMÉRICA.
SIN APENAS TIEMPO PARA DESPEDIRSE DE SUS AMIGOS, PAT EMBARCÓ EN UN PEQUEÑO TRANSPORTE...

HORAS MÁS TARDE...
¿TENIENTE O'HARA? LE RUEGO QUE NOS ACOMPAÑE.
ME ALEGRO DE TENERLE CON NOSOTROS, TENIENTE.
USTED DICE HABER VISTO UNO DE ESOS PLATILLOS, ¿NO ES CIERTO?
SÍ, SEÑOR.
VARIOS DE ESOS APARATOS HAN ATACADO EN PUNTOS AISLADOS DEL PAÍS. HEMOS PREPARADO UNA EXPEDICIÓN PARA CAPTURAR ALGUNO Y NECESITAMOS ALGUIEN QUE LOS HAYA VISTO. ¡USTED ERA EL HOMBRE QUE NOS HACÍA FALTA!
PAT NO RECIBIÓ MAS EXPLICACIONES. POCO DESPUÉS...
¿ESTÁ SEGURO QUE ESTE CACHARRO SE ELEVARÁ?
ESO ES LO QUE ESPERAMOS.
¡PREPARADOS PARA EL LANZAMIENTO!
CREO QUE ME HE METIDO EN UN BUEN LÍO.

EL COHETE SE ELEVÓ EN MEDIO DE UN RUGIDO ENSORDECEDOR.

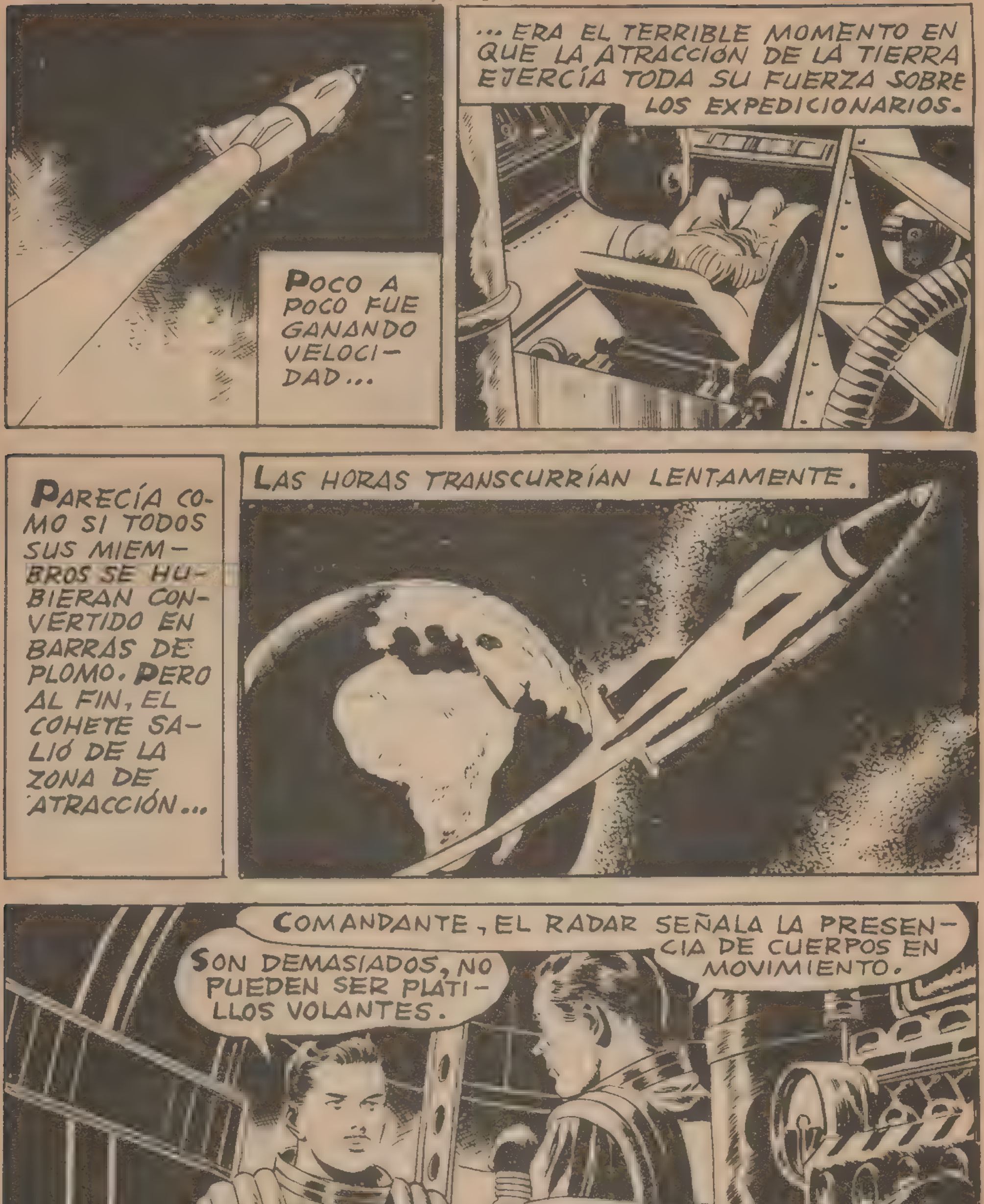
POCO A POCO FUE GANANDO VELOCIDAD...
...ERA EL TERRIBLE MOMENTO EN QUE LA ATRACCIÓN DE LA TIERRA EJERCÍA TODA SU FUERZA SOBRE LOS EXPEDICIONARIOS.
PARECÍA COMO SI TODOS SUS MIEMBROS SE HUBIERAN CONVERTIDO EN BARRAS DE PLOMO. PERO AL FIN, EL COHETE SALIÓ DE LA ZONA DE ATRACCIÓN...
LAS HORAS TRANSCURRÍAN LENTAMENTE.
COMANDANTE, EL RADAR SEÑALA LA PRESENCIA DE CUERPOS EN MOVIMIENTO.
SON DEMASIADOS, NO PUEDEN SER PLATILLOS VOLANTES.

¡HAY CIENTOS DE ELLOS!
¡SON METEORITOS!
LOS METEORITOS SE DESPLAZABAN A VELOCIDADES INCREÍBLES. SI ALGUNO DE ELLOS CHOCABA CON LA NAVE, LA MUERTE SERÍA HORRIBLE...
SÓLO UN MILAGRO PUEDE SALVARNOS.

LA PRIMERA ANDANADA DE PROYECTILES PASÓ MUY CERCA DEL COHETE.
¡JAMÁS LLEGUÉ A IMAGINAR QUE UN VIAJE ESPACIAL ESTUVIERA TAN LLENO DE PELIGROS!
EN AQUEL MOMENTO...
UN PEQUEÑO METEORITO ACABABA DE ATRAVESAR LA PARTE DELANTERA DE LA NAVE...
ERA UN AGUJERO SIN IMPORTANCIA, PERO PODÍA TENER FATALES CONSECUENCIAS PARA LOS TRIPULANTES.

HAY QUE SALIR A ARREGLAR ESO. PREPARA TODO LO NECESARIO.
EL AGUJERO ESTÁ EN LA PARTE DELANTERA.
SERÁ FÁCIL ARREGLARLO, CREO QUE HEMOS TENIDO SUERTE.
¡ESOS TIPOS ANDAN CABEZA ABAJO! ¿ESTARÉ VIENDO VISIONES?
LA FALTA DE GRAVEDAD EN LA NOCHE ESPACIAL PERMITÍA A LOS NAVEGANTES DESPLAZARSE CON GRAN FACILIDAD A TRAVÉS DEL CASCO DE LA NAVE.
AL FIN LA AVERÍA QUEDABA LISTA. EL COHETE PUDO SEGUIR SU VIAJE.
¡ATENCIÓN! ¡UN PLATILLO!

PERO EL EXTRAÑO APARATO PARECÍA FLOTAR A LA DERIVA.
NO HAY NINGÚN SIGNO DE VIDA A BORDO.
EL COMANDANTE PEARSON DECIDIÓ HACER UNA SALIDA HACIA EL PLATILLO, QUE PARECÍA ABANDONADO. POCO DESPUÉS ABANDONABAN SU NAVE...
... PARA DIRIGIRSE AL PLATILLO.
¡DIOS MÍO! ¡ESTÁN PETRIFICADOS!
¡EL FRÍO AMBIENTE LES HA CONGELADO!

¡AQUÍ HAY UN PROYECTIL! SIN DUDA HAN SIDO ATACADOS POR ALGUNA OTRA NAVE. AL ROMPERSE EL CASCO, TODOS LOS TRIPULANTES HAN MUERTO POR CONGELACIÓN.
ESO SIGNIFICA QUE HAY OTRA NAVE NO MUY LEJOS DE AQUÍ. PUEDE SER LA QUE ATACÓ LA TIERRA.
LA BÚSQUEDA DE LA MISTERIOSA NAVE CONTINUÓ TODAVÍA DURANTE UNAS HORAS. AL FIN EL RADAR SEÑALÓ LA PRESENCIA DE UN NUEVO OBJETO EN MOVIMIENTO...
¡OTRO PLATILLO! ¡VA HACIA LA SUPERFICIE DE LA LUNA!

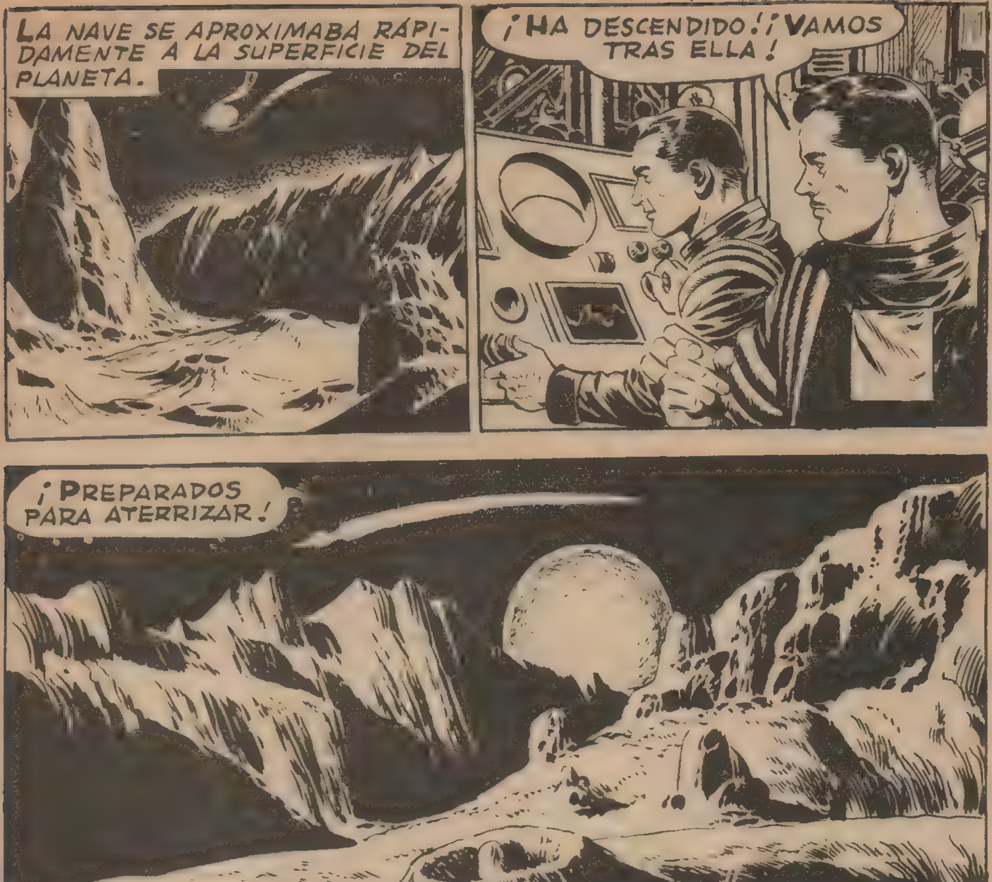
LA NAVE SE APROXIMABA RÁPIDAMENTE A LA SUPERFICIE DEL PLANETA.
¡HA DESCENDIDO! ¡VAMOS TRAS ELLA!
¡PREPARADOS PARA ATERRIZAR!
LA NAVE TERRESTRE SE POSÓ SUAVEMENTE EN EL SUELO LUNAR.

¡ESTOY EN LA LUNA! ¡YUPIII!
¡PAT! ¡NO HAGAS TONTERÍAS!
NO ES MOMENTO PARA DEMOSTRACIONES DE ALEGRÍA. LOS TRIPULANTES DEL PLATILLO NO DEBEN ANDAR MUY LEJOS DE AQUÍ!
EL COMANDANTE NO SE EQUIVOCABA.

¡SI MARY PUDIERA VERME!
EN AQUEL MOMENTO...
¡USEMOS LOS AUTOPROPULSORES!¡NOS ESTÁN ATACANDO!
¡DIOS MIO!
¡HAN MATADO AL COMANDANTE!

LOS DOS HOMBRES SE ALEJARON
LO MÁS RÁPIDAMENTE POSIBLE...

PERO EL COMPAÑERO DE PAT NO LLEGARÍA MUY LEJOS. CON EL TRAJE DESGARRADO, NO ERA YA MÁS QUE UNA ESTATUA DE HIELO.
¡ME HE QUEDADO SOLO!
¡HAN DESTRUIDO NUESTRA NAVE!
UNA VEZ CONSEGUIDO SU OBJETIVO, EL MISTERIOSO PLATILLO SE ALEJÓ.
LUEGO ARRASTRÓ A PAT HASTA MÁS ALLÁ DE LOS LÍMITES DE LA ATRACCIÓN LUNAR

EL CUERPO DEL MUCHACHO ESTABA CONDENADO A VAGAR ETERNAMENTE POR EL ESPACIO.
LO SIENTO POR ÉL, PERO NO PODEMOS ENTRETENERNOS A RECOGERLO.

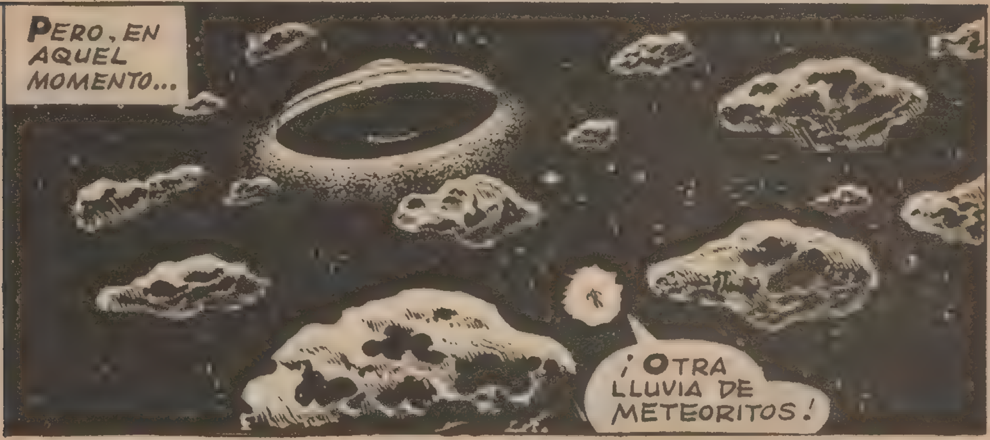
PERO, EN AQUEL MOMENTO...
¡OTRA LLUVIA DE METEORITOS!

¡EL PLATILLO VOLANTE HA ESTALLADO EN PEDAZOS ALCANZADO POR UNO DE ELLOS!

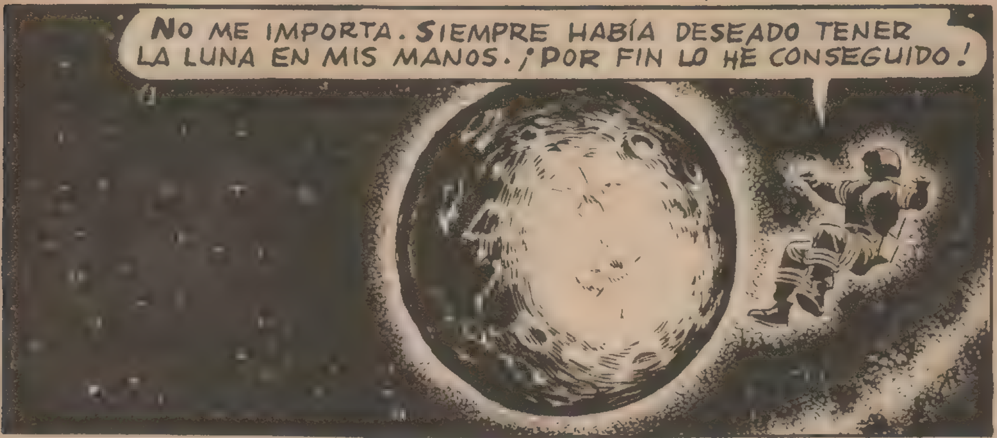

EL GRANDIOSO ESPECTÁCULO DEL INMENSO UNIVERSO EMBARGÓ COMPLETAMENTE EL ESPÍRITU DE PAT. PERO, DE PRONTO, UNA VIOLENTA EXPLOSIÓN VINO A TURBAR SUS SUEÑOS...

¡CORONEL!
¿QUÉ ESTABA HACIENDO? ¿ACASO DORMÍA?
PERDÓNEME, CORONEL. ESTABA EN LA LUNA Y VERÁ...
¿QUÉ...? ¿EN LA LUNA...?
VUELVA A LA BASE Y CONSIDÉRESE ARRESTADO POR QUERERME TOMAR EL PELO.
SÍ, SEÑOR.

AL DÍA SIGUIENTE...
¿QUÉ TAL VA ESO, HÉROE DE LA LUNA?
¡HOLA, BENNY!
NO TE PREOCUPES, EL CORONEL NO HA TOMADO EN SERIO TU PEQUEÑA SIESTA. PERO NO ES ESO LO QUE ME HA TRAÍDO AQUÍ.
SI ES UNA BUENA NOTICIA PUEDES SOLTARLA YA.
NO SÉ SI TE GUSTARÁ, PERO SÓLO QUERÍA DECIRTE QUE MARY ES MI HERMANA. ELLA ME PIDIÓ QUE TE LO DIJERA.
¿QUÉ?
¿ES ESO CIERTO, BENNY?
SÍ. Y ELLA ME PIDIÓ QUE TE LO DIJERA ANTES DE PARTIR PARA TOKIO.

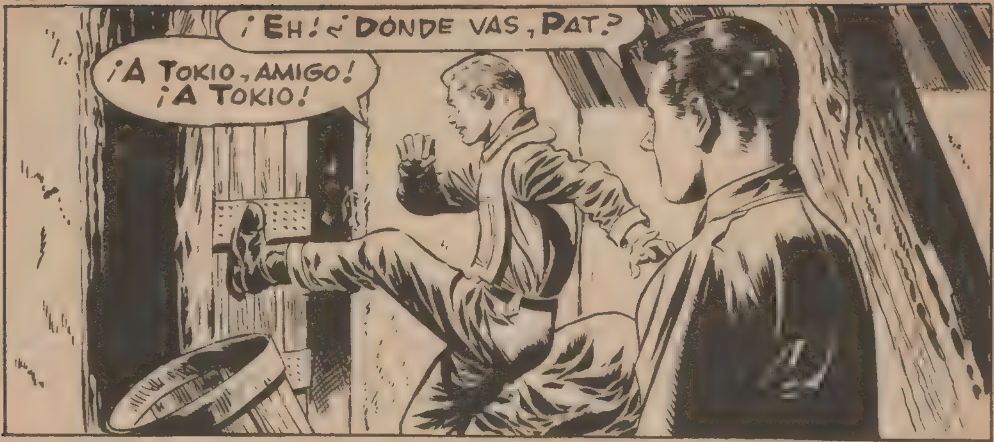
¡EH! ¿DONDE VAS, PAT?
¡A TOKIO, AMIGO! ¡A TOKIO!

¡ES NECESARIO QUE VAYA ALLÍ!
ENTUSIASMADO POR LA NOTICIA QUE LE HABÍA DADO BENNY, PAT NO DUDÓ NI UN INSTANTE EN IR A VER AL CORONEL.

¿AUTORIZACIÓN PARA IR A TOKIO? ¡SE HA VUELTO LOCO!
¡SÍ, CORONEL! ¡QUIERO CASARME!
TENDRÍA QUE IMPONERLE UN ARRESTO POR DORMIRSE DURANTE UN SERVICIO Y EN SU LUGAR ME PIDE QUE LE DE UN PERMISO.
¡SE LO RUEGO, CORONEL!

SEÑOR, USTED SE CASÓ. TODOS LOS HOMBRES SE CASAN Y YO... BUENO, MI FELICIDAD PARA TODA LA VIDA DEPENDE DE ESE VIAJE A TOKIO. ¡SE LO PIDO POR FAVOR!
HABÍA TAL VEHEMENCIA EN LAS PALABRAS DE PAT QUE EL CORONEL NO PUDO NEGARSE A SU PETICIÓN.
UNAS HORAS MÁS TARDE...
¡MARY!
¡PAT!
SÓLO HE VENIDO A PREGUNTARTE UNA COSA, MARY. ¿QUIERES CASARTE CONMIGO?
PERO... ¿POR QUÉ TANTA PRISA?

SÓLO PUEDO ESTAR AQUÍ MEDIA HORA. ¡POR FAVOR, MARY!
¿TÚ CREES QUE PUEDO NEGARME, PAT?
NATURALMENTE, PAT Y MARY SE CASARON. AHORA VIVEN FELICES EN UN LUGAR DE LOS ESTADOS UNIDOS. PAT GUARDA CELOSAMENTE, DESDE HACE TIEMPO, DOS PASAJES PARA EL PRIMER VIAJE COMERCIAL A LA LUNA. ¡BUEN VIAJE, PAT!
FIN

EL FANFARRON

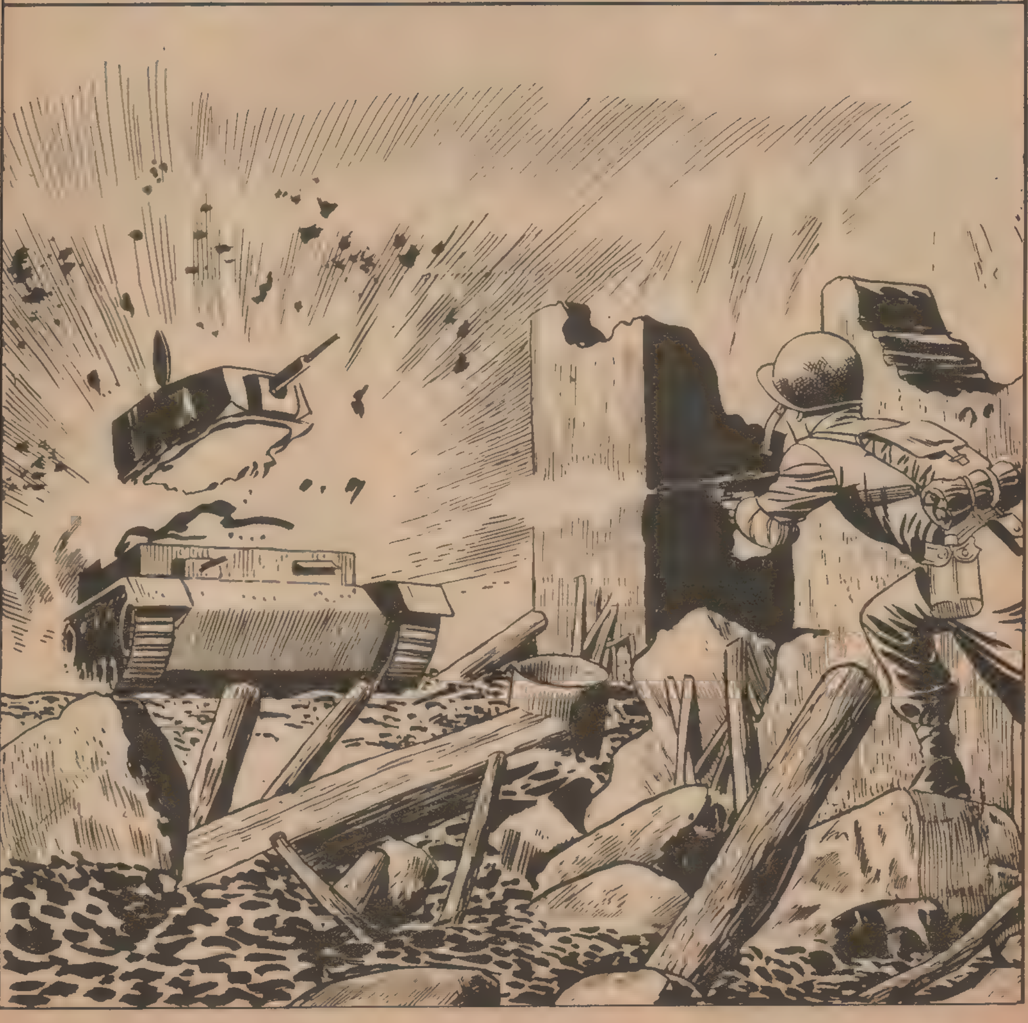

EN UN CAMPO DE INSTRUCCIÓN DE LOS ESTADOS UNIDOS, LOS NUEVOS RECLUTAS SE PREPARABAN PARA EL COMBATE ...
TE TOCA A TI, DON.
DON PAGE ERA UN MUCHACHO ACTIVO Y VOLUNTARIOSO.
¡SOY INVENCIBLE, SARGENTO.
¿TÚ CREES? ENTONCES VAMOS A VER QUE TAL TE SIENTA LA LUCHA CON UN HOMBRE DE CARNE Y HUESO.
ESE FANFARRÓN VA A SABER LO QUE ES BUENO AHORA.

¡HE EVITADO SU GOLPE, SARGENTO!
NO CANTES VICTORIA TAN PRONTO, DON.
PERO EN AQUELLA OCASIÓN, LA SUERTE ACOMPAÑÓ A DON.
ESPERO QUE NO SE HABRÁ HECHO DAÑO, SARGENTO.
¡VAYA! DON ES MÁS FUERTE DE LO QUE CREÍAMOS.
DON TENÍA SUS PROPIOS PROYECTOS...
LE INVITO A UNA COPA, SARGENTO.
¡ME PARECE UNA BUENA IDEA!
EL SARGENTO MILLER ERA UN BUEN TIPO Y DON LO SABÍA.
SARGENTO, ME INTERESARÍA IR A NUEVA YORK. ¿PODRÍA USTED AYUDARME?
ESO ES MUY DIFÍCIL, DON.

POR FAVOR, SARGENTO. MI NOVIA ES ACTRIZ Y ACTÚA ESTA NOCHE EN UN TEATRO DE BROADWAY. QUERRÍA IR A APLAUDIRLA.
INTENTARÉ BUSCAR UNA SOLUCIÓN A TU PROBLEMA.
AHORA QUE RECUERDO, EL CAMIÓN DE SUMINISTROS VA CADA NOCHE A LA CIUDAD. PODRÍAS MARCHARTE CON ÉL Y VOLVER MAÑANA TEMPRANO.
¡ES USTED UN TÍO ESTUPENDO, SARGENTO!
AL DÍA SIGUIENTE...
¡MIRAD, AMIGOS, ES ANNE DOONE! ¡UNA ACTRIZ EXTRAORDINARIA!
¡VAYA SUERTE TIENES, DON! ¡A CUALQUIERA LE GUSTARÍA TENER UNA NOVIA ASÍ!
¿POR QUÉ NO LA INVITAS ALGÚN DÍA A VENIR AL CAMPAMENTO?

DON, TÚ SABES QUE TODO LO QUE CUENTAS NO ES CIERTO. ¿POR QUÉ INTENTAS ENGAÑARNOS A TODOS?
ESCUCHA, MOSBY, NADIE TE HA PEDIDO TU OPINIÓN.
POCO A POCO, LOS AMIGOS QUE LE QUEDABAN SE FUERON APARTANDO DE ÉL. SUS CONTÍNUAS FANFARRONADAS LE VALÍAN EL DESPRECIO DE TODOS. SÓLO MOSBY PERMANECÍA FIEL A SU AMISTAD.
AL FIN FUERON ENVIADOS AL FRENTE. SU UNIDAD DESEMBARCÓ EN AFRICA DEL NORTE...
¡ADELANTE! ¡AUNQUE SEA LA PRIMERA VEZ QUE ENTRAMOS EN COMBATE, LOS ALEMANES VAN A CONOCERNOS MUY PRONTO!
168

DON NO FUE MUY AFORTUNADO EN AQUELLA OCASIÓN. UN INOPORTUNO RESBALÓN Y...
¿EH? ¡AYUDADME, AMIGOS!
ARRÉGLATELAS COMO PUEDAS, DON. ¿NO DECÍAS QUE ERAS EL MEJOR DEL GRUPO?
¿A VER SI ASÍ SE TE PASAN LAS GANAS DE FANFARRONEAR?
¡LES VOY A DEMOSTRAR DE LO QUE SOY CAPAZ! ¡AHORA VERÁN!

TODOS ESTABAN BIEN ENTRENADOS, PERO AQUELLO NO ERA IGUAL QUE EL CAMPO DE INSTRUCCIÓN...
¿QUÉ TE HA OCURRIDO, DON?
ME CAÍ AL AGUA Y NADIE QUISO AYUDARME.
TE LO ADVERTÍ, DON. NO TE QUEDA NI UN SOLO AMIGO EN TODA LA UNIDAD.
¡CUIDADO! ¡LOS ALEMANES TIRAN A DAR!
¡ES ARTILLERÍA!
¡VAMOS, DON, NO SEAS IGNORANTE! ¡SON TANQUES!

QUIZÁ SEA UN IGNORANTE, PERO NO PIENSO QUEDARME ESCONDIDO EN UN AGUJERO COMO VOSOTROS.
AHORA HAY QUE ESPERAR EL MOMENTO OPORTUNO PARA ACTUAR.
¡VUELVE, DON! ¡ES MUY ARRIESGADO!
¡YA LO SÉ! ¡LA GUERRA ES SIEMPRE ARRIESGADA!

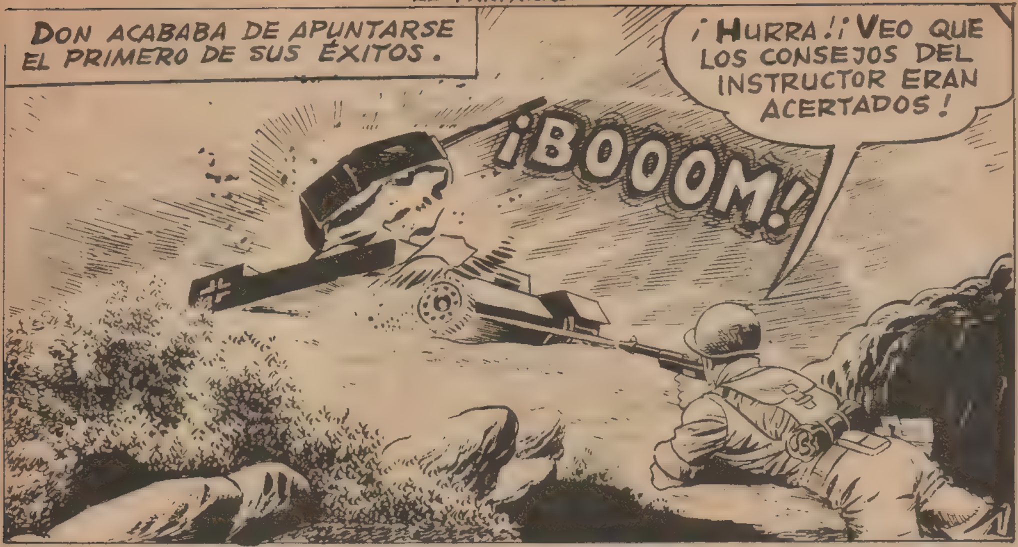
DON ACABABA DE APUNTARSE EL PRIMERO DE SUS ÉXITOS.
¡HURRA! ¡VEO QUE LOS CONSEJOS DEL INSTRUCTOR ERAN ACERTADOS!
¡BOOOM!

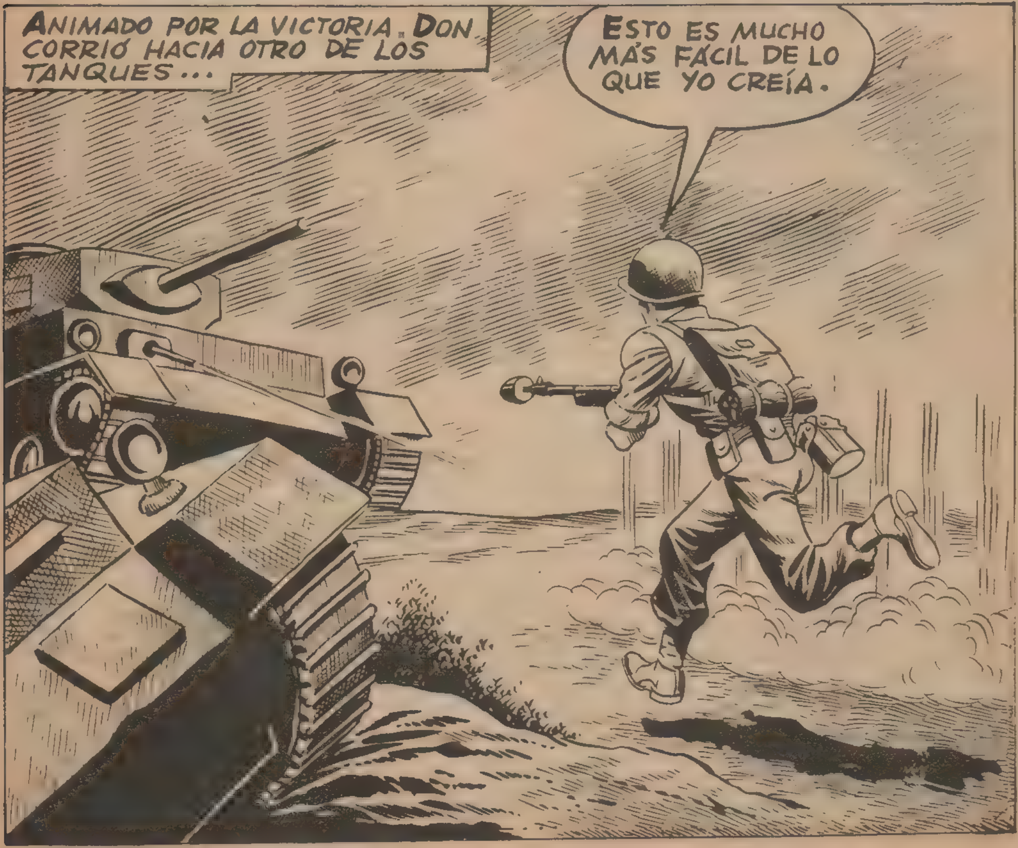
ANIMADO POR LA VICTORIA, DON CORRIÓ HACIA OTRO DE LOS TANQUES...
ESTO ES MUCHO MÁS FÁCIL DE LO QUE YO CREÍA.

DON PAGE SE ESTABA COMPORTANDO COMO UN VERDADERO HÉROE.
AL MENOS NADIE PODRÁ NEGAR QUE TENGO UNA BUENA PUNTERÍA.
¡HAS ESTADO FORMIDABLE! ¡TE FELICITO!
EL CAPITÁN MARLOW TE LLAMA, DON.
HE VISTO TODO LO QUE HA HECHO, MUCHACHO, Y QUIERO FELICITARLE. LE ASEGURO QUE ESO LE VALDRÁ UNA MEDALLA.
NO HE HECHO MÁS QUE CUMPLIR CON MI DEBER, SEÑOR.

SIN EMBARGO, DON CONTINUABA COMPORTÁNDOSE IGUAL QUE SIEMPRE CON SUS COMPAÑEROS.
ME PARECE QUE EMPIEZAS A DELIRAR DE NUEVO, DON.
MIRAD, MUCHACHOS QUÉ HERMOSA ES.
¿ACASO NO ME CREÉIS? ¡ANNE ES MI NOVIA Y PUEDO DEMOSTRÁROSLO CUANDO QUERÁIS!
¡YA ESTÁ BIEN DE COMEDIAS, DON! ¡DÉJANOS EN PAZ!
LA LUCHA CONTINUABA Y DON ESTABA SIEMPRE EN PRIMERA LÍNEA.
¡ADELANTE! ¡VAMOS A TOMAR EL PUEBLO!

¡NADIE NOS DETENDRÁ!
DON NO TARDÓ EN CONVENTIRSE EN UN SOLDADO CAPAZ DE LAS MAYORES HAZAÑAS.
PARECE QUE EL PUEBLO ESTÁ ABANDONADO. DE TODAS FORMAS NO PUEDO FIARME.
EL PEQUEÑO PUEBLO OCUPADO POR LOS AMERICANOS ERA UN ÉXITO MÁS QUE LES LLEVARÍA A LA VICTORIA FINAL...

ALGUNAS HORAS MÁS TARDE, DEAMBULANDO POR LAS DESIERTAS CALLES, DON DESCUBRIÓ UN REMOLQUE CORREO...
¡ESTO ES LO QUE ESTABA BUSCANDO!
POST OFFICE
¡UNA BUENA CANTIDAD, AMIGO!
SÍ. QUIERO ENVIARLA A ANNE DOONE, EN BROADWAY.
NO LEJOS DE ALLÍ, UN GRUPO DE SUS COMPAÑEROS LE OBSERVABA...
¿A QUIÉN PODRÁ MANDARLE TODO ESE DINERO?
¡NO LO SÉ! YO CREÍA QUE NO TENÍA FAMILIA.
CUANDO DON SE HUBO MARCHADO...
ESTÁ DESTINADO A UNA CIERTA ANNE DOONE DE BROADWAY. ¿POR QUÉ LO PREGUNTÁIS?
¡BAH! SIMPLE CURIOSIDAD.

¡JA, JA, JA! SI SU NOVIA ES TAN FAMOSA COMO DICE, QUÉ NECESIDAD TIENE DE UN PUÑADO DE DÓLARES.
¡YA OS DECÍA YO QUE ESE TIPO ERA UN FANFARRON! VAMOS A REIRNOS UN POCO DE ÉL!
PERO DON NO ERA UN HOMBRE AL QUE LE GUSTARA SOPORTAR LAS BROMAS...
¡TÚ TE LO HAS BUSCADO, DON!
MÁS TARDE...
¡BUENO TE HAN DEJADO, DON! ¿POR QUÉ BUSCASTE LA PELEA?
LO QUE ME HAN HECHO HOY LO VAN A PAGAR CARO.

PERO, DE MOMENTO, DON TENÍA OTRAS COSAS MUCHO MÁS IMPORTANTES DE LAS QUE OCUPARSE.
¡HAY OCHO AMERICANOS EN LA CASA! ¡NO DEBEMOS DEJARLES ESCAPAR!

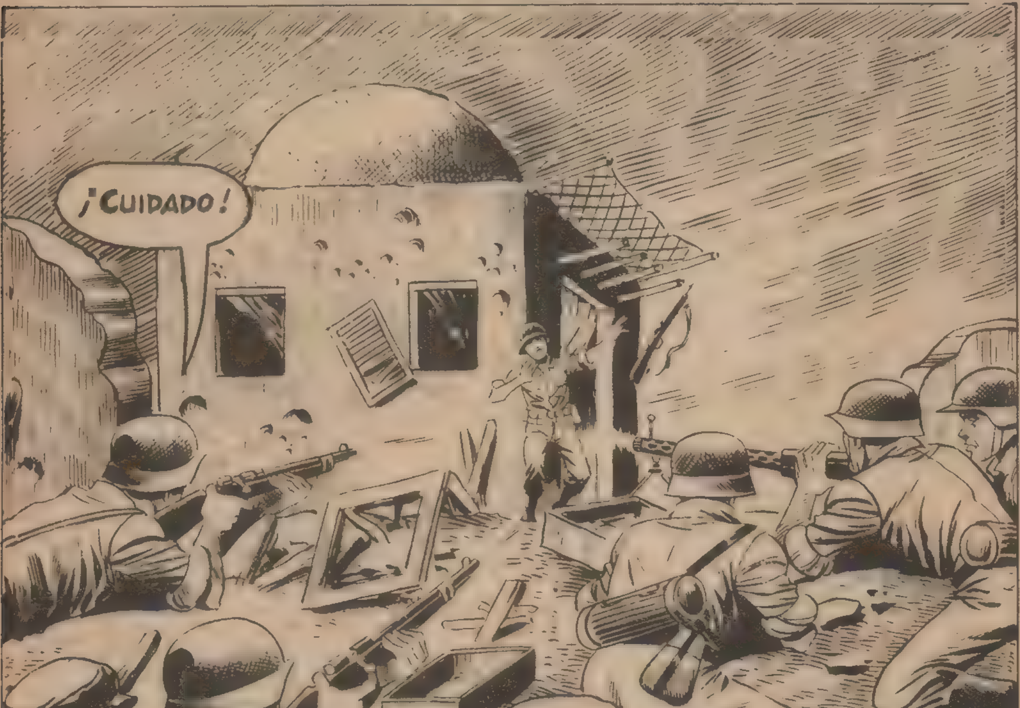
¡CUIDADO!

¡NOS HAN RODEADO!
¡NO PODEMOS ESCAPAR DE AQUÍ!
NO MUY LEJOS DE ALLÍ, DON CONVERSABA CON SU ÚNICO AMIGO...
LE LLEVARÉ LA MEDALLA A ANNE. ¿QUÉ TE PARECE?
CREO QUE VA A ESTAR MUY ORGULLOSA DE TI, DON.
¡MIRA! ¡UN GRUPO DE LOS NUESTROS HA QUEDADO RODEADO EN ESA CASA!
¡HAY QUE AVISAR AL TENIENTE!
¡ES MUCHO MEJOR ACTUAR ANTES DE QUE SEA DEMASIADO TARDE!

SIN EMBARGO, EN AQUELLA OCASIÓN, LA SUERTE PARECÍA NO QUERER ACOMPAÑARLE.
¡AUG!
A PESAR DE SU HERIDA, DON CONSIGUIÓ LANZAR LA GRANADA QUE HUMEABA EN SUS MANOS...
LA EXPLOSIÓN PUSO EN FUGA A LOS ALEMANES QUE CERCABAN LA CASA.
¡BOOOOM!
MOSBY CORRIÓ HACIA DONDE SE ENCONTRABA SU AMIGO...
¿CÓMO ESTÁS?
NO TE PREOCUPES, NO ES NADA.

QUIERO PEDIRTE UN FAVOR, MOSBY. SI A MÍ ME OCURRE ALGO, ENTRÉGALE ESTA MEDALLA A ANNE.
HARÉ LO QUE TÚ DICES.
SE LA HABÍA PROMETIDO A ANNE, ¿SABES? SÉ QUE TÚ SE LA ENTREGARÁS. ERES UN BUEN AMIGO, MOSBY.
TE PONDRÁS BIEN, DON ESO NO ES NADA.
PERO MOSBY SABÍA QUE NO ERA CIERTO. POCO DESPUÉS DON ERA ENTERRADO JUNTO A LA DESTRUÍDA CASA.
AL FIN LA GUERRA LLEGÓ A SU FIN, MOSBY REGRESÓ A LOS ESTADOS UNIDOS DESEOSO DE CUMPLIR EL ENCARGO DE SU POBRE AMIGO.
TAXI

SU PRIMERA VISITA FUE PARA ANNE DOONE.
ES RARO, NO CONTESTA NADIE.
RiiiNG...
LA PUERTA ESTABA ABIERTA Y MOSBY PENETRÓ EN EL INTERIOR DE LA CASA. DELANTE DE ÉL, SENTADA EN UNA SILLA DE RUEDAS HABÍA UNA HERMOSA MUCHACHA.
PERDONE, SEÑORITA. BUSCO A ANNE DOONE.
YO SOY ANNE. Y, SI NO ME EQUIVOCO, USTED ES MOSBY, EL AMIGO DE DON.
A LA MUCHACHA SE LE LLENARON LOS OJOS DE LÁGRIMAS AL PRONUNCIAR EL NOMBRE DEL DESAPARECIDO DON.
DON ME PIDIÓ QUE LE ENTREGARA ESTO. YO NO SABÍA QUE USTED...
UN AÑO ANTES DE QUE DON PARTIERA HACIA EL FRENTE SUFRÍ UN ACCIDENTE. YO ERA UNA GRAN ARTISTA, ¿SABE? DON ESTABA RECOGIENDO DINERO PARA PAGAR UNA INTERVENCIÓN QUIRÚRGICA QUE QUIZÁ ME PERMITIERA VOLVER A ANDAR.

DON ERA UN MUCHACHO EXCELENTE, PERO SUS COMPAÑEROS JAMÁS SUPIERON COMPRENDER SUS VERDADEROS MOTIVOS.
YA NO LE VEREMOS MÁS, MOSBY.
QUISIERA AYUDARLA, ANNE. DON ERA UN GRAN AMIGO Y QUIERO ACABAR LO QUE ÉL EMPEZÓ CON TANTO SACRIFICIO.
NO, MOSBY. NO QUIERO SER UNA CARGA PARA NADIE.
A PESAR DE TODO, MOSBY SIGUIÓ ADELANTE. UN AÑO MÁS TARDE, EL ÉXITO CORONABA TODOS SUS ESFUERZOS...
¡ES MARAVILLOSO, MOSBY! ¡PUEDO ANDAR DE NUEVO!
¡CREO QUE ES EL DÍA MÁS HERMOSO DE MI VIDA!
EL MUNDO INTENTA OLVIDAR UNA HORRIBLE GUERRA, UNA NUEVA VIDA EMPIEZA PARA TODOS. LA SINCERA AMISTAD QUE UNE AHORA A ANNE Y A MOSBY GUARDARÁ PARA SIEMPRE EL RECUERDO DE DON.
Fin